

# Geschäftsbericht 2010

Zahlen · Statistiken · Entwicklungen



## Fünf-Jahres-Überblick

I. Versicherungsumfang	2006	2007	2008	2009	2010
<b>I.1 Angezeigte Versicherungsfälle</b>					
Arbeits- und Wegeunfälle	37.709	35.772	35.799	36.241	38.097
Berufskrankheitenverdachtsanzeigen	856	849	871	1.001	1.032
<b>insgesamt</b>	<b>38.565</b>	<b>36.621</b>	<b>36.670</b>	<b>37.242</b>	<b>39.129</b>
<b>I.2 Meldepflichtige Versicherungsfälle</b>					
Arbeitsunfälle	8.677	8.367	7.823	7.480	7.933
Wegeunfälle	3.617	2.909	2.979	3.243	4.115
Berufskrankheitenverdachtsanzeigen	730	733	798	912	947
<b>insgesamt</b>	<b>13.024</b>	<b>12.009</b>	<b>11.600</b>	<b>11.635</b>	<b>13.055</b>
<b>I.3 Versicherte Personen</b>					
versicherte Personen	6.460.431	5.813.020	5.672.776	5.838.374	5.660.983
Vollarbeiter	393.280	381.550	375.304	376.409	378.511
<b>II. Rentenbestand am Ende des Berichtsjahres</b>					
Verletzte und Erkrankte	27.867	27.248	26.569	25.975	25.276
davon Schwerverletzte (MdE ab 50 v.H.)	2.739	2.647	2.548	2.453	2.366
Witwen/Witwer	2.813	2.728	2.623	2.507	2.411
Waisen	236	222	187	151	114
<b>insgesamt</b>	<b>30.916</b>	<b>30.198</b>	<b>29.379</b>	<b>28.633</b>	<b>27.801</b>

## Neue Renten 2010

	Anzahl Renten gesamt	Arbeits- unfall	Wege- unfall	Berufs- krankheit	Verletzten- rente	davon Schwer- verletzte	Hinter- bliebenen- rente
Bund	103	47	34	22	98	9	5
Bundesagentur für Arbeit	41	10	31	0	41	3	0
ausländische Streitkräfte	25	10	5	10	23	7	2
Hilfeleistungsunternehmen/Blutspender	36	25	10	1	36	2	0
Übernommene Unternehmen	11	4	5	2	11	1	0
Entwicklungshelfer	0	0	0	0	0	0	0
durch Einigungsvertrag/Fremdrentengesetz	16	10	2	4	14	3	2
<b>Summe</b>	<b>232</b>	<b>106</b>	<b>87</b>	<b>39</b>	<b>223</b>	<b>25</b>	<b>9</b>

## Verletztenrenten nach Minderung der Erwerbsfähigkeit (MdE) 2010

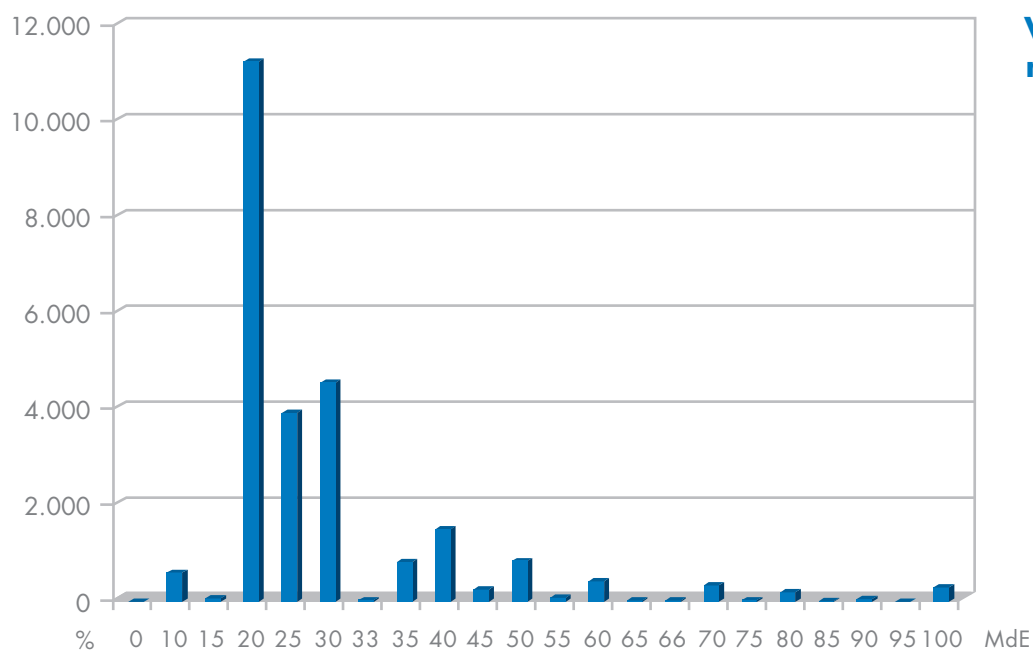

## Meldepflichtige Unfälle und Berufskrankheiten

Diese Tabelle zeigt eine Übersicht der meldepflichtigen Unfälle und Berufskrankheiten in den Unternehmensbereichen. Um die Aussagekraft zu den Unfallquoten zu erhöhen und um eine Vergleichbarkeit herzustellen, befindet sich neben der Spalte Versicherte die Spalte Vollarbeiter. Vollarbeiter ist eine Rechengröße, die im Allgemeinen als Grundlage

für statistische Erhebungen, insbesondere zur Berechnung der Unfallhäufigkeit dient. Die verschiedenen zeitlichen Beschäftigungsverhältnisse (z. B. Teilzeit- und Nebenbeschäftigungen, Überstunden) werden zur Ermittlung der Zahl der Vollarbeiter auf ganztägige Arbeitszeit umgerechnet.

Bund	Versicherte Stand: 30.06.2010	Vollarbeiter*	Arbeitsunfälle	Wegeunfälle	Berufskrankheiten	Arbeitsunfälle je 1.000 Vollarbeiter 2010
Bundespräsidialamt	121	106	1	1	0	9,4
Gemeinsame Wissenschaftskonferenz	12	11	0	0	0	0,0
Deutscher Bundestag	1.717	1.511	18	26	1	11,9
Bundesrat	109	96	0	3	0	0,0
Bundeskanzleramt	284	250	1	3	0	4,0
Auswärtiges Amt inkl. Ortskräfte	6.609	5.816	35	27	3	6,0
Bundesministerium des Innern inklusive Bundespolizei	15.350	13.508	153	180	12	11,3
Bundesministerium der Justiz	1.702	1.498	8	26	0	5,3
Bundesministerium der Finanzen	7.942	6.989	69	99	10	9,9
Bundesministerium für Wirtschaft und Technologie	4.680	4.118	41	64	6	10,0
Bundesministerium für Ernährung, Landwirtschaft und Verbraucherschutz	5.676	4.995	68	50	8	13,6

Bund	Versicherte Stand: 30.06.2010	Vollarbeiter*	Arbeitsunfälle	Wegeunfälle	Berufskrankheiten	Arbeitsunfälle je 1.000 Vollarbeiter 2010
Bundesministerium für Verkehr, Bau und Stadtentwicklung	20.012	17.611	438	197	84	24,9
Bundesministerium der Verteidigung	73.680	64.838	1.457	587	263	22,5
Bundesministerium für Gesundheit	2.997	2.637	18	24	5	6,8
Bundesministerium für Arbeit und Soziales	1.517	1.335	11	14	0	8,2
Bundesministerium für Umwelt, Naturschutz und Reaktorsicherheit	2.325	2.046	9	21	3	4,4
Bundesministerium für Familie, Senioren, Frauen und Jugend	927	816	4	8	0	4,9
Bundesministerium für wirtschaftliche Zusammenarbeit und Entwicklung	307	270	2	4	0	7,4
Bundesministerium für Bildung und Forschung	524	461	3	3	0	6,5
Presse- und Informationsamt der Bundesregierung	350	308	0	6	0	0,0
Bbeauftragter der Bundesregierung für Angelegenheiten der Kultur und der Medien 1)	2.235	1.967	24	36	2	12,2
Bundesverfassungsgericht	89	78	0	0	0	0,0
Bundesrechnungshof	210	185	0	0	0	0,0
<b>Bund insgesamt</b>	<b>149.375</b>	<b>131.450</b>	<b>2.360</b>	<b>1.379</b>	<b>397</b>	<b>18,0</b>

1) einschließlich Bundesbeauftragte für die Unterlagen des Staatssicherheitsdienstes der ehemaligen DDR

Bundesagentur für Arbeit	Versicherte	Vollarbeiter*	Arbeitsunfälle	Wegeunfälle	Berufskrankheiten	Arbeitsunfälle je 1.000 Vollarbeiter 2010
Arbeitnehmer und Mitglieder der Selbstverwaltungsorgane	106.393	93.626	374	966	15	4,0
Arbeitslose 2)	3.244.470	-	23	221	1	-
Rehabilitanden 2)	84.158	74.059	2.138	600	50	28,9
<b>Bundesagentur für Arbeit insgesamt</b>	<b>3.435.021</b>	<b>167.685</b>	<b>2.535</b>	<b>1.787</b>	<b>66</b>	<b>15,1</b>

2) Quelle: Bundesagentur für Arbeit, Referat Statistik

Übernommene Einrichtungen	Versicherte	Vollarbeiter*	Arbeitsunfälle	Wegeunfälle	Berufskrankheiten	Arbeitsunfälle je 1.000 Vollarbeiter 2010
Deutsche Gesellschaft für Technische Zusammenarbeit	3.884	3.418	7	12	30	2,0
Goethe-Institut	1.007	886	1	6	0	1,1
Alexander-von-Humboldt-Stiftung	166	146	0	1	0	0,0
Deutsche Unesco-Kommission	41	36	0	0	0	0,0
Institut für Auslandsbeziehungen	129	114	0	0	0	0,0
Deutscher Akademischer Austauschdienst	712	627	3	2	2	4,8
Deutsche Nationalbibliothek	786	692	2	3	0	2,9
Stiftung Bundeskanzler Adenauer-Haus	22	19	0	0	0	0,0
Friedrich-Ebert-Stiftung e.V.	634	558	3	4	2	5,4
Friedrich-Naumann-Stiftung	214	188	2	2	0	10,6
aid infodienst Verbraucherschutz, Ernährung, Landwirtschaft e.V.	66	58	0	0	0	0,0
Hanns-Seidel-Stiftung e.V.	338	297	7	1	0	23,5
Konrad-Adenauer-Stiftung	570	502	1	4	0	2,0
Stiftung Reichspräsident Friedrich-Ebert-Gedenkstätte	17	15	0	0	0	0,0
Stiftung Bundespräsident Theodor-Heuss-Haus	13	11	1	0	0	87,4

Übernommene Einrichtungen	Versicherte	Voll- arbeiter*	Arbeits- unfälle	Wege- unfälle	Berufs- krank- heiten	Arbeitsun- fälle je 1.000 Vollarbeiter 2010
Bundeskanzler Willy-Brandt-Stiftung	35	31	0	0	0	0,0
Otto-von-Bismarck-Stiftung	19	17	0	0	0	0,0
Heinrich-Böll-Stiftung	228	201	2	1	0	10,0
Stiftung zur Aufarbeitung der SED-Diktatur	26	23	0	2	0	0,0
Stiftung Berliner Schloss-Humboldtforum	14	12	0	0	0	0,0
Stiftung für ehemalige politische Häftlinge	18	16	0	0	0	0,0
Stiftung "Erinnerung, Verantwortung und Zukunft"	38	33	1	1	0	29,9
Stiftung Jüdisches Museum Berlin	134	118	0	0	0	0,0
Stiftung Deutsche Geisteswissenschaftliche Institute i. Ausland	128	113	0	1	0	0,0
Kulturveranstaltungen des Bundes in Berlin GmbH (KBB)	319	281	2	3	0	7,1
Internationale Weiterbildung und Entwicklung gGmbH (InWEnt)	839	738	4	7	2	5,4
Gesellschaft des Bundes zur Entsorgung von chemischen Kampfstoffen und Rüstungsaltslasten mbH (GEKA)	135	119	5	2	0	42,1
Fernleitungs-Betriebsgesellschaft mbH	354	312	8	4	2	25,7
Akademie der Künste	189	166	1	1	0	6,0
Bundesanstalt für Finanzdienstleistungsaufsicht	619	545	2	4	0	3,7
Bundesanstalt für Immobilienaufgaben	4.488	3.949	114	54	25	28,9
Stiftung Denkmal für die ermordeten Juden Europas	56	49	0	1	0	0,0
Deutsches Historisches Museum	218	192	4	2	0	20,9
Kunst- und Ausstellungshalle der Bundesregierung GmbH	123	108	0	2	0	0,0
Sozialring beim BMI e.V.	23	20	1	0	0	49,4
Stiftung Haus der Geschichte	233	205	1	3	0	4,9
Fachverband für soziale Arbeit, Strafrecht und Kriminalpolitik -DBH-	11	10	0	0	0	0,0
Gesellschaft für Rechtsvergleichung	1	1	0	0	0	0,0
Versorgungsanstalt des Bundes und der Länder	878	773	7	9	0	9,1
VEBEG Verwertungsgesellschaft	58	51	0	0	0	0,0
Rationalisierungs- und Innovationszentrum der deutschen Wirtschaft e.V.	109	96	0	0	0	0,0
Arbeitsgemeinschaft für wirtschaftliche Verwaltung e.V.	17	15	0	0	0	0,0
Kuratorium für Technik und Bauwesen in der Landwirtschaft e.V.	73	64	0	0	0	0,0
Fachagentur Nachwachsende Rohstoffe e.V.	57	50	0	2	0	0,0
Deutsches Jugendinstitut	222	195	1	1	0	5,1
Institut für deutsche Sprache	213	187	0	0	0	0,0
Kom. für Geschichte des Parlamentarismus und der politischen Parteien e.V.	14	12	0	0	0	0,0
Institut für Zeitgeschichte	122	107	0	2	0	0,0
Bundesinstitut für Berufsbildung	482	424	1	1	0	2,4
Geschäftsstelle des Wissenschaftsrates	72	63	0	1	0	0,0
Deutscher Entwicklungsdienst	271	238	0	0	0	0,0
Deutsche Investitions- und Entwicklungsgesellschaft m.b.H.	444	391	1	3	0	2,6
Gesellschaft für Wehr- und Sicherheitspolitik e.V.	4	4	0	0	0	0,0
Deutsche Atlantische Gesellschaft e.V.	6	5	0	0	0	0,0
Interparlamentarische Arbeitsgemeinschaft	35	31	0	0	0	0,0
Deutsche Flugsicherung	5.520	4.858	9	23	2	1,9
<b>übernommene Einrichtungen insgesamt</b>	<b>25.444</b>	<b>22.391</b>	<b>191</b>	<b>165</b>	<b>65</b>	<b>8,5</b>

Ausländische Streitkräfte	Versicherte	Voll- arbeiter *	Arbeits- unfälle	Wege- unfälle	Berufs- krank- heiten	Arbeitsun- fälle je 1.000 Vollarbeiter 2010
USA	17.470	15.374	446	142	50	29,0
Großbritannien	4.582	4.032	135	48	24	33,5
Frankreich	181	159	1	0	0	6,3
Belgien	2	2	0	0	0	0,0
Kanada	52	46	0	1	0	0,0
Niederlande	19	17	0	0	0	0,0
NATO	255	224	6	1	0	26,7
<b>Ausländische Streitkräfte insgesamt</b>	<b>22.561</b>	<b>19.854</b>	<b>588</b>	<b>192</b>	<b>74</b>	<b>29,6</b>

Entwicklungshelfer 3)	Versicherte	Voll- arbeiter *	Arbeits- unfälle	Wege- unfälle	Berufs- krank- heiten	Arbeitsun- fälle je 1.000 Vollarbeiter 2010
Entwicklungshelfer 3)	1.511	1.330	7	4	79	5,3

3) Quelle: Bundesministerium für wirtschaftliche Zusammenarbeit und Entwicklung

THW und DRK	Versicherte	Voll- arbeiter *	Arbeits- unfälle	Wege- unfälle	Berufs- krank- heiten	Arbeitsun- fälle je 1.000 Vollarbeiter 2010
Beschäftigte und Helfer THW 4)	84.161	8.416	258	45	15	30,7
haupt- und ehrenamtlich Tätige DRK 5)	257.000	25.700	1.133	293	49	44,1
Blutspender 6)	1.685.910	1.686	133	4	0	-
<b>THW / DRK insgesamt</b>	<b>2.027.071</b>	<b>35.802</b>	<b>1.524</b>	<b>342</b>	<b>64</b>	<b>-</b>

4) Quelle: Bundesanstalt THW 5) und 6) geschätzter Jahresdurchschnittswert

Sonstige	Versicherte	Voll- arbeiter *	Arbeits- unfälle	Wege- unfälle	Berufs- krank- heiten	Arbeitsun- fälle je 1.000 Vollarbeiter 2010
Abgaben an andere UV-Träger aus Zuständigkeitsgründen	-	-	1.085	426	85	-
Ungeklärte Zuständigkeit incl. Umschüler der BA (Ermittlungen noch nicht abgeschlossen)	-	-	356	180	40	-
Anträge auf Leistungen nach dem Fremdrentengesetz	-	-	0	0	65	-
Anträge auf Leistungen nach dem Recht des Beitrittsgebietes	-	-	19	0	11	-
<b>Sonstige insgesamt</b>	<b>-</b>	<b>-</b>	<b>1.460</b>	<b>606</b>	<b>201</b>	<b>-</b>

Ergebnis	Versicherte	Voll- arbeiter *	Arbeits- unfälle	Wege- unfälle	Berufs- krank- heiten	Arbeitsun- fälle je 1.000 Vollarbeiter 2010
Bund, Bundesagentur für Arbeit, übernommene Einrichtungen, ausländische Streitkräfte, Entwicklungshelfer und THW/DRK	5.660.983	378.511	7.205	3.869	745	19,0
Sonstige	-	-	1.460	606	201	-
<b>Gesamtsumme</b>	<b>5.660.983</b>	<b>378.511</b>	<b>8.665</b>	<b>4.475</b>	<b>946</b>	<b>-</b>

\*) Vollzeitäquivalent

Vollarbeiter ist eine Rechengröße, die im allgemeinen als Grundlage für statistische Erhebungen, insbesondere zur Berechnung der Unfallhäufigkeit dient. Die verschiedenen zeitlichen Beschäftigungsverhältnisse (z. B. Teilzeit- und Nebenbeschäftigungen, Überstunden) werden zur Ermittlung der Zahl der Vollarbeiter auf ganztägige Arbeitszeit umgerechnet.

## Beschäftigte der Unfallkasse des Bundes

Beschäftigte der UK-Bund (mit Abteilung Künstlersozialkasse)	Frauen	Männer	Gesamt
<b>Beschäftigte in Laufbahngruppen</b>			
höherer Dienst	6	21	27
gehobener Dienst	70	97	167
mittlerer Dienst	218	79	297
einfacher Dienst	7	1	8
Auszubildende	28	9	37
<b>ingesamt</b>	<b>329</b>	<b>207</b>	<b>536</b>
<b>Beschäftigte nach Statusgruppen</b>			
Beamte	28	52	80
Tarifbeschäftigte	273	146	419
Auszubildende	28	9	37
<b>ingesamt</b>	<b>329</b>	<b>207</b>	<b>536</b>
<b>Beschäftigte in Elternzeit/Sonderurlaub</b>			<b>12</b>
Elternzeit			8
Sonderurlaub			4
Zahl schwerbehinderter MitarbeiterInnen			64 (11,94 %)
Zahl der Teilzeitbeschäftigten			144 (26,87 %)

Beschäftigte der UK-Bund (ohne Künstlersozialkasse)	Frauen	Männer	Gesamt
<b>Beschäftigte in Laufbahngruppen bzw. vergleichbare Angestellte</b>			
höherer Dienst	4	16	20
gehobener Dienst	48	53	101
mittlerer Dienst	114	47	161
einfacher Dienst	7	1	8
Auszubildende	21	5	26
<b>ingesamt</b>	<b>194</b>	<b>122</b>	<b>316</b>
<b>Beschäftigte nach Statusgruppen</b>			
Beamte	16	31	47
Tarifbeschäftigte	157	86	243
Auszubildende	21	5	26
<b>ingesamt</b>	<b>194</b>	<b>122</b>	<b>316</b>
<b>Beschäftigte in Elternzeit/Sonderurlaub</b>			<b>2</b>
Elternzeit			1
Sonderurlaub			1
Zahl schwerbehinderter MitarbeiterInnen			43 (13,61 %)
Zahl der Teilzeitbeschäftigten			100 (31,65 %)

Stand: 1. Februar 2011

